大光報

廣州版（總社）

登記證：京警字第二〇四號

社長：陳錫餘

社址：廣州市光夏中路七十四號　電話：編輯部一一五七四三　經理部一一五七四三　營業部一一八一五　電報掛號：廣州一七四一一

華南版：廣東湛江赤坎光復路

粵北分館：廣東韶關風度中路九十二號

東版：廣東汕頭市昇平路七十四號

海南版：廣東海口新華路十一號

今日出紙兩大張　零售每份金圓券一角五分（外埠另加郵費）

中華民國二十八年七月七日創刊

新聞紙第三〇七五號

報費廣告費改收金圓券啓事

本會所屬各報社報費由本月廿五日起改收金圓券零售式大張者每份一角五分，一張半者一角式分，一張者一角，半張者八分廣告費由本月廿六日起改收金圓券每方英吋計甲等叁圓乙等式圓式角五分丙等壹圓九角此啓

廣州市報業公會啓

律師莫玉裴代廣東銀行廣州分行向有成公司華南酒店終止租約聲明

據稱：「本行所有坐落本市長堤大馬路門牌第二百八十六號四五樓共三層由承租人有成公司名義開設華南酒店訂明租期二年自民國卅五年元月一日起至卅七年十二月卅一日止茲本行對于該承租人于租期屆滿時即將舖交回本行自用」等語除函知外特代聲明如右

事務所：西堤大馬路廿八號二樓　電話：一四〇八五

新華長期補習學校招生

本校分高級（高中）中級（初中）及初級（高小）三級各級畢業年限比正式中小學縮短一年在本校各級修業完畢考核成績及格者由教育局發給畢業證明書本校設立緣以（一）提高學業程度（二）縮短畢業年限（三）節省學者光陰（四）減輕家長負担（五）補救相當程度者入學之困難（六）便利歸僑就讀（七）救濟失學青年爲主旨本校並加設夜班其課程及編制完全與日班相同旨在使日間有工作之公務員行員店員職工等均能在夜間繼續完成其中（小）學學業。本校實爲一般學生家長；一般因種種情形遭受失學之青年；一般相當程度無法升學之學生；一般歸國華僑子弟；一般日間有職業之工作人員，所最迫切需求之特種編制學校。本校設備購宿以利便遠方學者宿舍在沙面內地方寬敞光線充足設備完善現已開始報名額滿即告截止章程可到校取閱函索附郵即寄，本期招小學五年初中一年高中一年新生初中二高中二轉學生及由初中升高中先修班

校址十八甫西路（第十甫清平路尾）

本校經已遵照教部頒佈之補習學校法令改變編制當經呈奉教育局核准備案轉呈教部立案今後本校與其他正式中（小）學編制相一致，課程相銜接，性質完全相同，但縮短畢業年限。

校長　麥國樂

力行中學招生

教育部立案

（一）班級：秋季高初中一年級新生暨各級插班生（二）試期：九月二日上午八時半起（三）報名：即日起至試前一日止（四）校址：廣州市大南路（五）優待：設力行獎學金免費學額十名公教人員子女半費學額三十名新聞記者子女半費學額六名（六）特點：地點適中環境優美設備充實膳宿俱備

董事長李漢魂　校長吳菊芳　代校長徐薫儀

中華文法學院招生改期啓事

（一）系別：中文，外文，歷史，哲學，法律，政治，經濟，新聞等八系前四系各招一年級新生一班後四系各招南班（二）報名日期八月十八日起至九月三日（三）考試日期：九月四五兩日　地點：文德東路十號本院城內授課處　電話：七〇〇六二

校址：黃花岡永泰村

西村美華中小學增設高中擴充小學招生

教會主辦

班額：高初中一年級新生小學三四五六年級插班生

試期：九月四日上午九時

校址：西村美華路第四路長途車直達

董事長譚沃心　校長周振光

崇德中學招生

教局核准立案

附設：升初中升高中英數補習班　即日開學收費低廉　始報名簡章備索

一，班額：初中一年級新生三班一五〇名　二，報名：即日起　三，考試日期：九月六日　四，校址：本市文德路一七〇號　五，收費：學雜費收新興白米三百市斤宿費十市斤　六，獎學：新生入學考試成績優良者享受半費或免費之優待（詳細情形請閱本校招生簡章）

本校地點適中設備完善師資優良膳宿俱備

董事長廖鳴歐　副董事長廖獻周　校長廖偉青

廣州大學會計專修科計政訓練班招日夜班生

會計專修科　計政班

招收高中普通科會計科職業學校畢業或同等學力學生兩年畢業教部頒發證書取得與大學畢業生相同之會計人員銓叙及申請檢覈會計師資格

計政班一年結業教局驗發證書畢業後由本校指導升學或盡量介紹職業

報名：即日起在本校

考試：會計專修科九月十一日十二日　計政班九月十二日

校長陳炳權　主任高永康

培光中學招收免費生

高初中一年級新生　試期：九月五日

免全費五十名　校址：惠愛西將軍東

免半費五十名　膳宿俱備　簡章備索

董事長王淑陶　校長梁漢璧

坤維女子中小學招生

（一）班額：初中一年級女生及小學各年級及幼稚園男女生（二）試期：九月二日上午十時（三）報名：即日開始（四）校址：多寶路尾

立達中學招生

本校創辦於桂林曾教採取在教育界獨樹一幟之上海立達中學新作風頗著成效去歲遷來穗市另行立案會特設紀念獎學金貧寒清貧學生均可獲得減免學費由百分之二十至四十之獎勵　一、班額：高初中一年級新生各兩班暨二三學期轉學生　二、試期：九月五日　三、報名地點：1河南本校　2漢民北路開明書店　3西湖路惠光雅里培紫小學　四，膳宿俱備免收宿費

校址：河南洪德新七巷（五路車終站）

金會澄啓事

小女金梅萱幼年面部瘤腫至今十餘年日見增大中外名醫認爲不易療治施行手術亦有困難現由沈鐸貞陸學樊兩醫師診斷實施手術經過良好足見兩醫師之學識服力與技術之精良爲不可多得也沈醫師留學德國曾任哈爾濱中東路中央醫院外科主任十年現任廣東陸軍總醫院外科主任醫務所在惠愛中路二十六號奇喜藥房二樓陸醫師畢業於中山大學醫務所在萬福路一七二號二樓特登報端以當鳴謝

訃告

廣東省政府社會處長陶公諱林英號萃民於本年八月二十八日下午五時三十分病終本市中央醫院遺體奉移東川路粵光製殮公司擇定八月三十日下午二時大殮謹此訃聞

廣東省政府社會處陶故處長治喪處啓

僑光中學招生

（一）[illegible]初中一年級新生暨初二[illegible]（二）試期：九月二日（三）學費：中米弍百市斤（四）獎學：特設免費及半費學額各三十名（五）膳宿俱備

校址：大東路東皋大道口

董事長馬洪煥　校長黃仁

開越中學招生

（一）學級：高初中一年級新生及二年級插班生（二）試期：九月四日（三）報名：即日起至試前一日止（四）校址：惠愛東路倉邊路口（五）獎學：設有公費學額清貧或優秀者及陸氏子弟減收學費

董事長陸幼剛　校長黎英

中德中學招生

學級：1.秋季高初中一新生　2.秋季高初中二三年級插班生

考試：九月五日

報名：一、文德路典籍同學會二樓　二、惠愛中路市立第十一小學內　三、第十甫新月餐廳內

膳宿水電　舊生繳費：八月卅日起至四日止

校車俱備　註冊日期：九月一日起至六日止

校董：孫科　鄒魯　陳立夫　林雲陔　陳濟棠　張惠長　胡文燦　陳岩勳

校長　李珮鳴

金陵中小學招生

教廳教部立案

初高中一年級新生各級轉學生　小學一年級新生各級轉學生

本校有課室二十二個可容學生一千二百名本年春季學生六百名現尚有餘閒課室是期招收新生六班

即日開始報名　試期九月三日　膳宿俱備

校址前門中華中路三〇二號之一後門桂香街二十七號

開明中學招生

教部立案

一、班級：高初中一年級新生及各級插班生。二、校址：德宣西路中華北路口。三、考試日期：九月五日。四、報名日期：自即日起至考試前一日止。五、報名地點：一、本校；二、漢民北路開明書店；三、河南小港路二〇〇號侯澤民醫社。六、考試地點：本校。七、獎勵：本校設有公費生一百名（依照市立中學收費標準收費）及半費生獎學金學生多名。八、附註：本校師資優良，管教嚴格，設備充實，環境優美，地點適中，交通方便，校舍寬敞，膳宿俱備。

董事長陳宗南　副董事長黃家強　校長劉鈞鴻

大學教授主辦嶺光補習學校招生

（一）班別：升大，升高，升初，英數理化班。（二）上課：九月十日（三）校址：惠愛東路九二號

校長　覃陽惠勛

禺東中學招男女生

㈠班級：初中一年級及二年級插班生九月三日考試試前一日截止報名　㈡報名及考試地點：㈠東郊外東圃本校　㈡惠愛東路番禺學宮　㈢學什費：本籍收米一百三十六司斤外籍收米一百七十司斤　㈣膳宿俱備不收宿費地方治安良好交通便利校車東郊及黃埔港公共車直達四十分鐘可到

廣州市私立西南高級無綫電科職業學校招男女新生

一、班別：技術日班二班一百名，技術夜班二班一百名　二、各級插班生　三、報名考試地點：本市海珠中路蘇竹街本校　四、考試日期：八月八日上午九時　五、修業期限：二年

本校設有電報收發實習室電器實驗室及實習電台專供學生實習之用。日期：即日起至九月四日止。本校畢業學生由校負責儘先介紹職業

校章備索

董事長張發奎　校長林郁民

華夏中學招生

（一）班級：高初中一年級新生暨高初中各級轉學生（二）考試日期：九月一日（三）校址：東山農林下路電話：七〇二八九（膳宿俱備）

董事長張雲　校長戴詩成

新生電信職業學校續招新生

校址：公園路安懷里

考試：九月四日

班別：無線電工程班及無線電報務班各二十名

廣州大觀

廖淑倫主編

出版日期

本書因增加實貴資料及以金圓券本位重新調查改正舟車航空等方面客運票價暨有關金融各節關係趕印不及延期至九月三十日出版敬希惠登廣告及預約本書之各寶號暨諸先生鑒原！本書定價：每本改爲金圓券伍元，預約八折。預約處：（一）實源路二〇五號天南出版社（二）中華中路一六三號合記商店

粵海關稅務司公署通告

茲本關有獲案充公之私貨當批計有洋捲烟顏料呢絨衣料洋紙西藥捲烟紙（須先呈驗稅務署發給之捲紙商或期滿登記證方准投標並限於得標後兩星期內呈驗准購單或運照繳款提貨逾期即將保證金沒收原貨另行標賣）無線電收音機（須領有交通部護照方准提貨）及大批洋雜貨等定于九月二三兩日上午九時起在本關後院當衆標賣所有上列各標賣貨物之種類數量及標投辦法等另紙張貼本關門前及私貨倉告是凡欲投購者希於八月卅日至九月一日上午九時至十二時下午二時至五時前來本關私貨倉閱看貨樣並於九月二日上午九時以前按照規定辦法携備保證金（廣州市交換行莊本票）來關投標合行通告週知此告

中華民國三十七年八月二十六日

稅務司　方度

律師周公偉事務所

遷移光孝路一〇二號至一〇四號二樓代理民刑訴訟及非訟事件各親友如有賜教請移玉步此啓

本律師會客時間　每日上午九時至十二時　下午三時至六時

律師吳漢暉代蔡親瑞堂買地聲明

據稱：「本堂憑中向吳駒買受坐落廣州市小北分局轄內越秀北路越秀北橫道自編丁字第四號吉地一段，面積四至，依照地政局發給土地所有權狀圖形爲準，業經交定立帖，訂期本年九月廿五日立契交易，如有任何轇轕，務於期前向賣主理妥，一經交易，概與本堂無涉，請代聲明」等語，除標貼外，合登報聲明如右。

事務所：德西路四三一號　電話：一一八二四

律師邵洛滔代馮延晃買受華林寺前街第二十四號屋業公告

據稱：「本人訂買麥宏福自置坐落廣州市長壽分局轄內華林寺前街現編門牌第二十四號（即測量第三區三段三〇六一地號）屋業一間所有上蓋連地四圍墻壁樓閣門窗格扇燈白來水管及電錶水錶暨屋內一切附着物俱全四至面積均照原地所有權狀登載爲準經交定立帖准期國曆本（三十七）年九月二日立契交易如對上開屋業有債權物權關係及其他一切轇轕未清請於期前以書面向賣主或本律師提出異議并向出賣人理妥否則交易後該屋業權即屬本人所有縱有任何轇轕亦概與本人無涉委代登報及標貼聲明」等語，除標貼外合代登報公告如右

事務所：廣州市靖海路五十三號二樓電話一七一九二號

大星皮革公司召集股東大會通告

本公司定於九月十二日正午假座本市新豐街十二號利濟軒二樓召開股東大會討論清理事宜届時敬希出席或委派代表携備委託書出席否則即作棄權論又凡未將股票登記者並請順携股票到會登記幸勿自誤爲荷特此通告

律師朱安瀾代梁惠溶買屋通告

據稱憑中買受唐瑞堂屋業一間代表人子卓鏵坐落黃沙段內十二甫新街廿六號所有上蓋連地四圍墻壁間格水喉電燈俱全經交定訂期本年九月十五日交易該屋如有爭認異議各種轇轕請交易期前聲明向賣主理妥交易後與買主無涉除標貼外請代登報聲明

朱律師事務所：光復北路二十五號　電話：一三一七三

總統主持中政會議
七全大會可能展期
蘇省府決改組丁治磐任主席
王世杰出席聯合國三次大會

【本報南京特派員凌雲卅日發專電】國民黨中政會今晨由蔣總裁親自主持，對有關幣制改革及財政經濟處分辦法之施行，翁院長曾提出書面報告，旋即內定丁治磐爲蘇省主席，該省府委亦多有調易。另聯合國三次大會，九月即將召開，我首席代表爲王世杰，蔣廷黻，彭學沛等爲團員，上項人事決定，將交下次政院會議通過。

【本報南京特派員凌雲卅日發專電】江蘇省政府全部改組，已內定徐道鄰爲秘書長，吳炎爲民政廳長，史濟寅爲財政廳長，錢振榮爲建設廳長，黃鎮培爲教育廳長。

【本報南京特派員凌雲卅日發專電】聯合國第三次大會定於九月間在法巴黎舉行，我出席代表團首席代表王世杰，團員蔣廷黻等，定九月中出國，外交部刻正彙集有關資料，以備王氏等出席會議之參攷。

【本報南京特派員凌雲卅日發專電】國民黨革新方案已依據歷次坐談會之意見，分別訂定爲三種方案。據悉：第一種方案，主張依據黨內原有基礎，儘量改善黨務；第二種，主張推翻現有黨內基礎，徹底改組；第三種，主張公開承認黨內分派，互相制衡，而改進黨務，三方案將提出中常會討論。又七全大會原定雙十節舉行，現有展期至明年三月十二日之擬議。

【本報特訊】南京卅日息：國民黨中政會頃決定特派前青島警備司令丁治磐接替王懋功爲江蘇省主席。

蔣經國親查物價
滬市場已趨穩定
十六家銀樓三千兩黃金將沒收

【本報特訊】上海卅日息：蔣經國氏今日步行閘市親自查訪物價，對若干商店廚窗內陳列品之價格均仔細察看，並曾赴一麵食店，用麵食，藉以探知其價格，對價格超過八一九限價之商店，稍記入袖珍日記本內，據記者觀察，治價者之命運如何，一證諸蔣氏之一貫作風，吾人殆可預知一二矣。

【本報南京特派員凌雲卅日發專電】滬電：蔣經國今向警員訓話，敦促加強經檢工作。又十六家大批收購黃金銀樓，刻已審訊屬實，收進之三千兩黃金將予沒收云。

【本報南京特派員凌雲卅日發專電】滬警局廿八日晚在宛平路口華卡坤公寓破獲大規模國際性黑市金鈔機關，拘主犯猶太籍白成梅吉，暨法國總會會長艾齊爾，及美鈔經紀人韋伯脫，現已向特刑庭聲請羈押，金鈔三萬餘元亦將一併移解。警局俞局長以該案破獲，至堪嘉許，特撥款獎賞經濟警察大隊。

【本報南京特派員凌雲卅日發專電】滬電：市場在嚴厲管制下，雖有交易，惟不敢以身試法，布疋價格均見下降，商戶咸趨於穩定。

滬兌進黃金
十餘萬兩
美鈔五百餘萬元
兌出金券四千萬

【本報上海特派員羽翔卅日發專電】國行及其他委辦各行局，自八月廿三日起至廿八日止，滬市共兌進：黃金一一八（〇）一（一）兩一錢一分，白銀一九一四（〇）二兩一錢一分，銀元一七六二〇三元，美鈔四四八（四）二二元，港幣一九八二六元，另[illegible]，以上五種合計兌出金圓券四千四百五十三萬九千七百二十三圓四角四分。又國行及各行廿八日共兌進黃金三八六二一兩二錢，白銀六九二二兩[illegible]……

[illegible]五分，銀元九二三五二元，美鈔八八八[illegible]元，港幣四四五五二元九角[illegible]。國行加強管理，……財政部對收兌金鈔辦法已訂定，在各地特派員不使漏兌，……各地並指定分支準備金，特准人民於距離遠之地點，以便利僑胞兌換，……其兌換率按照法定價付款，兌換後不得向僑胞收手續費。

至娛樂場所　不准坐汽車

【本報南京特派員凌雲卅日發專電】政府爲節省外匯，節約用油，絕對禁止公私汽車開往娛樂場所，院轄市若干機關向政府申請領用汽車牌照，經決定不准，……

社論
馬里內閣夭折以後

馬里內閣上台祇不過一個月的光景，就一骨碌的塌了下來！——絲毫不出我們的所料：七月廿七日，我們在社論中說，馬里「滿以將集合了法國『中間派』和右派政客的大成，『組成一個穩定強固的政府』」之馬里的囈語）。然而，事實上，他恐怕比之許曼內閣的前途更驚險。誠爲二十四日路透社的巴黎電所說：「一般觀員認爲，他（馬里）能得大多數擁護的機會，是稍縱即逝的」。這就可見馬里內閣的命運，實在不見得比許曼更好些！——（參閱本報社論「從許曼到馬里」一文）。

我們看準了馬里內閣之壽命不永，是基於預料到他將和前兩屆內閣（從賴馬迪到許曼）一樣，度不過這經濟財政的難關。從賴馬迪——許曼到馬里，都是患着這個病症的。所以儘管馬里能怎末巧妙地把『中間派』和右派的老政客，拉攏在一起，結果也祇能暫時互相利用，並不能成爲「一個穩定強固的政府」。而且相反的，只有增加了這中間偏右底內閣的矛盾，而終至迫使它夭折下來。——因此，社會黨之所以成爲倒閣的直接因素，就絲毫不是偶然的事。

遠在去年十一月，當賴馬迪內閣倒台和許曼上台的時候，我們在社論中曾指出：「當前法國政局的混亂，主要的癥結，是在於經濟危機之日益加深。許曼內閣是在工潮洶湧和政潮波動的今日，在左右兩派夾縫中，企圖打開一個新局面，眞是談何容易！」（參閱去年十一月廿七日的本報社論）。結果，許曼內閣在狹縫中熬了八個月而倒塌；如今馬里內閣則更可憐，它只有一個月的壽命，就倒下來了。可見法國政局混亂的癥結，始終不會打開！這個癥結既打不開，則儘管賴馬迪，許曼和馬里，怎末在中間偏右的路線上打筋斗，幻想着所謂「第三方面的勢力」，到頭來，却依舊還是把法國的局勢越發弄糟了？

報上說，「巴黎政界某部份人士，深感苟不與共產黨合作，法國經濟不能恢復健全，而生產亦不能增至一合理之水準」。（參閱昨日本報國際新聞版）。而共產黨亦要求和社會黨組織聯合內閣。然而，時至今日，社會黨怎會接納這個要求呢？

這就無怪乎戴高樂看到馬里內閣之倒台，喜形於色，認爲法國「第三方面的勢力」已經完了，合衆社的巴黎電說，戴高樂受了這鼓勵，正在躍躍欲試的企圖重攫政權。這就可見法國政局兩極化，也愈來愈清楚。從賴馬迪，到許曼，到馬里三個內閣之右傾，原已替戴高樂的法西斯集團打開了道路，今日縱使賴馬迪或許曼捲土重來，恐怕也是無法能使法國政局獲得片刻安定的。爲的是：他前度倒台的癥結——財政經濟的困難，依然存在。

武大學生　釋出八名

【本報漢口特派員繼雲卅日發專電】武漢特種刑庭，今第三次偵訊武大被傳訊學生，歷六小時始畢，學校教授韓德培，訓導長葉崇勳，馬前赴刑庭交涉保釋，結果唐正乾，文治平，楊保華，明華，吳心池，柴俊傑等六人准予交保開釋，連前共已釋放八人。秦宗陶及在新水泥公司拘獲之該校畢業生崔明三，因案情較重，仍暫羈押。

社會部已制定
禁止罷工辦法

【本報特訊】上海卅日息：社會部頃根據十九日頒布之緊急處分令，制定禁止罷工實施辦法，分令各省社會局嚴格執行，嗣後各地工廠不得再有罷工及其他形式之罷工事件發生。其用意在安定工廠，增加生產，至勞資雙方發生之問題，將一律裁決於公正之仲裁組織。

立院第二會期
九一開始報到
九七舉行正式會議

【本報南京特派員凌雲卅日發專電】立法院程序委員會今舉行會議，陳顧遠主席，決定立院第二會期自九一開始報到，九七復會，並不舉行儀式。又立法院孫院長，頃定明日召開座談會，討論財政經濟緊急處分辦法，組織法各項修正意見提出討論，第一會期……

法幣外幣公債
另訂清償辦法

【本報特訊】南京卅日息：蔣總統今日親自主持國民黨中政會議，會中曾討論幣制改革，如何清償在幣制改革以前人民購進之公債，訂有關清償辦法。

【南京卅日中央社電】幣制改革後政府歷年發行之法幣公債及外幣債券如何處理，頗爲一般人士所關切，中央社記者頃由負責方面探悉：財政部正研擬中，就此問題，至本年八月底止，所有各種法幣公債本息，尚未付之法幣部份，經該部電請中央銀行，繼續兌付，一併辦理，……暫行施行。

滬密告箱
圖覽者衆

【本報南京特派員凌雲卅日發專電】滬電：戡建六大隊設置之密告箱，圖覽者衆。

密告者須具眞姓名，並不得誣告，凡上書密告，市民多不願在投入密告箱之下致于一日並無取悉。

美援棉花　大批抵滬

【滬卅日中央社電】美援運用委員會頃宣佈美援棉花已到……

美軍事援華計劃
魏德邁積極推進
購買各項槍械彈藥款額配定

【本報南京特派員凌雲卅日發專電】合衆社華府電：美國軍事援華計劃，正由魏德邁將軍主持下積極推進中，軍事人員稱：物資迄未運華，因陸軍部直至本月始接獲推行此次計劃之軍事物資價格，美陸軍部級該部需要至各地駐華海軍及供應站搜尋所需之軍事物資，以致遲未啓運。中國所擬購者較其所能價付之款項爲多，軍事援助之款項已決定分配如下：一億二千五百萬美元軍事援助之款項，包括運費在內，此外並向美廠商訂購一千五百萬美元之海軍輕武器。

監委徹查隱名老虎

【本報特訊】上海三十日息：監察院派監委二人，由京抵滬，即往訪晤新聞界，此事有所商詢，……

（據傳說中之姓名老虎，去任或在此，……一報頗多，監委正徹查中。）

提名立委　再度請願

【本報南京特派員凌雲卅日發專電】京市立委提名，今赴浦口向總統請願，……中央黨部對名額問題，決擬洪蘭友轉達。

京救濟特捐　募得三千億

【本報南京特派員金堅卅日發專電】京救濟特捐總數六千億，已募得三千億，下月底可募足。

武漢學費　重新核定

【本報漢口特派員繼雲卅日發專電】武漢各私立中學之收費標準，業經鄂教廳重行審核，決定高中學什費共五十金圓，初中四十五金圓，各省立中學免學費，僅收什費四圓五角。

韓文煥案　宣判無罪

【本報南京特派員金堅卅日發專電】首都地院今午宣判前糧食部長韓文煥貪污案，韓文煥，龐藉民均無罪。

司徒立門　明日返美

【上海卅日電】美國經濟合作總署駐華分署長司徒立門定明日返美。

【本報南京卅日中央社電】美棉貸款問題，……美援工業小組購買之麵粉及棉花，……即可實行，……

公教人員待遇　將予逐漸提高

【本報南京特派員凌雲卅日發專電】關於公教人員待遇恢復戰前標準事，政府首長稱：臨時政務會議決定，……逐漸提高公教人員待遇，……

余漢謀檢閱傘兵

【南京卅日中央社電】陸軍總司令余漢謀卅日上午八時率同總部政工處長易大德等，赴南郊檢閱傘兵部隊，并代表總部慰勞傘兵，余氏于檢閱後即集合傘兵全體官兵訓話，特別注重：（一）研究技術，（二）嚴守紀律，（三）……

總統頒令　褒揚王子壯

【南京卅日中央社電】總統卅日頒佈命令如次：前銓敘部政務次長王子壯，志行早……

全國收兌金鈔一週
合美金二千七百萬

【南京卅日中央社電】全國人民對此次政府改革幣制，均極擁護，以黃金、白銀及外幣收兌金圓券之第一週（由本月廿三日至廿八日），各地收兌數目，……總計合美金二千七百萬元。……

公務員待遇
國大代聯誼會亦提請求改善

【南京卅日中央社電】國大代表聯誼會今日上午九時舉行第二次常務幹事會，出席代表卅餘人，議決要案多件，對公教人員待遇問題，……

日內可成立
滬物資調節會
限制紗布南運實施

【本報上海特派員羽翔卅日發專電】物資調節會李立俠表示，該會日內正式成立，調節方針業經確定，至限制紗布南運，今後全力注重供應及調節。又滬市証交復業有可能，日期當在三週後，總經理王志莘由京返滬如此說。

颱風襲菲

【南京卅日中央社】中央氣象局息：卅日夏令時間下午三時，颱風中心進至北緯十八度，東經一二四點五度，在菲島東北洋面以每時八里速向西行進，菲島北部將受襲擊，台灣以南洋面亦受影響。

李宗仁主持中央紀念週

【南京卅日中央社電】國民黨中央黨部卅日晨舉行紀念週，李委員宗仁主席，宣傳部長黃少谷報告。

司徒雷登離青返京

【青島卅日中央社電】美大使司徒雷登卅日上午八時專機飛南京。

工商部籌設新機構
管理花紗布及燃料
外棉由該機構統籌分配各工廠

【本報南京特派員凌雲卅日發專電】工商部將于本週內撤銷花紗布管制委員會及燃料管理委員會，工商部正籌設一新機構，……外棉由該機構統籌分配各工廠。

漢兩記者　宣判無罪

【本報漢口特派員繼雲卅日發專電】武漢新聞界兩記者，前月被捕，經特種刑庭今宣判李超凡，黃漢……無罪。

中原慰勞團今出發

明年通車　成渝鐵路

【成都卅日中央社電】成渝鐵路……

童軍會監事　蓋其新逝世

【南京卅日中央社電】中國童軍總會監事蓋其新……

歡迎莫德惠　憲督籌備會

【南京卅日中央社電】憲政督導委員會……

青市敵偽產　移作準備金

【青島卅日中央社電】青市未經出售之敵偽房產工廠等資財，……移作金圓券發行準備金。

吸收僑匯　辦法決定

【上海卅日中央社電】……

逃匿長白山內　日軍萬餘投降

關吉玉決整肅糧政
贛縣長大批被撤處

【南京卅日中央社電】糧食部常務次長關吉玉，頃由贛浙返京，據悉：此行除視察糧政外，並在江西省政府協助下，整飭糧政，……

各地金鈔收兌情形

證券市場行將恢復
行莊資本可能放寬

谷正倫出巡懲貪污
黔市大捕抬價奸商

預防酣睡病　首要滅蚊蟲

張厲生在津　已開始辦公

武職人員薪餉　八月份已撥發

黃旭初　巡畢返桂

渝銀行公會內　破獲黑市金鈔

全國銀錢業　擁護處分令

首都香烟　市場絕跡

三使昨再晤莫洛托夫 會後即可發表公報

柏林撤消封鎖統一幣制有望

衆料四強駐軍總督將開會議

【莫斯科卅日中央社合衆電】據悉：莫洛托夫與三西方國家使節之第八次會舉行後，將發表公報，宣佈關于統一柏林幣制與解除柏林封鎖之協議。第八次會議已定本日午後五時在克里姆林宮舉行，公報將于會後發表，內容當係宣佈前後七次會議對統一幣制與解除封鎖問題所協議之程序。按西方國家使節計于克里姆林宮與蘇聯會議七次，史達林會兩度親自與會。據三西方國家已同意結束此次會議需要之最後步驟。（包括公報之措辭等）。

【本報特訊】莫斯科卅日外息：美英法三國使節於星期一格林威治時間十五時進入克姆林宮，再度與莫洛托夫舉行會議，衆料關於該次會議之公報將於星期一晚深夜發表。三國使節於進入克姆林宮前，曾在法大使館舉行簡短之會商，衆料彼等對公佈之細則已獲一致之協議。是次會議乃第八次，史達林曾參加三次，衆料史達林將不出席是次會議。衆料是次將全部用於擬訂聯合公報，該公報可能宣佈四強對發行柏林單一幣制問題已獲協議，及兩個月來之柏林封鎖可終告撤消。

【本報特訊】莫斯科卅日外息：宣佈關於柏林單獨一種幣制及撤消柏林封鎖兩問題已獲協議之公報，可能於星期一在莫洛托夫與美英法三國使節第八次會議之後發表。傳會議已定於下午五時在克姆林宮舉行，公報可能於會談完後發表，該公佈可能透露七次克姆林宮會談所協議之發行柏林單一貨幣及撤消柏林封鎖之程序。

【本報特訊】莫斯科廿九日外息：西方國家三使節將于明日會晤莫洛托夫，舉行對德談判之最重要一次會議。莫斯科本日之進展，係接續三國中之一項主要答覆。三使節在美大使館內會議四十五分鐘。三國要求與莫洛托夫再度會商。倘照平時之程序，該會將於明日開始，屆時極有可能成立協定云。

【本報特訊】莫斯科廿九日外息：美大使史密斯，法大使沙廸留及英大使羅拔士本日在美大使館商談兩小時。彼三人相信保等候克姆林宮通知與蘇俄領袖舉行另一次會議。據倫敦消息靈通方面稱，遲遲未及發出之公報，顯受莫斯科提出之「按衛更變」所延阻。彼等推測四國軍事總督在柏林開會將爲公報發表後第一個結果。三使節商談後並未有發出公報。但一般相信彼等乃會商公報之細節及法政府倒台對莫斯科談判之影響。美方發言人答覆本日能否發表公報之詢問稱「余不知情」。該發言人昨會坦率表示，目前一時尚無任何聲明。印駐蘇大使蘇特傑夫人否認外傳英自治領代表俱獲得四強談判進展情形之說。彼稱：羅拔士與加拿大、新西蘭、澳洲及印度使節「保持正常密切接觸」，但對最高秘密之談判，彼等祇獲得「廣泛的一般情報」。潘特傑夫人證實彼接獲報告謂四強談判集中討論解決柏林問題。彼稱，當前之會議不能期望對歐洲問題將可取得一般協議。法國政治危機已引起西方使節關懷。法內閣倒台預料將不致改變此問題。

法總統徬徨無主 拉瑪迪拒絕組閣

要求徐滿復出維護中間路綫

圖力阻極左極右派攫得政權

【巴黎卅日中央社合衆電】法前總理徐滿，本日受命組織新閣，係于廿八日前總理阿里與所組閣失敗後，試組閣迅告失敗，始請徐滿出試組聯合內閣。（按：徐滿係屬人民共和黨）拉瑪迪則屬社會黨。

【本報特訊】巴黎卅日外息：法總統奧里爾本日與拉瑪迪會晤，拉瑪迪拒絕組閣。總統乃求前總理徐滿出組新閣。[illegible]迅速以維持中間路綫，防阻左右兩極端派掌握大權，以免法國陷入嚴重政治危機。

【本報特訊】巴黎卅日外息：法國前總理徐滿預料將於今日接受組織新內閣之任務。觀察家以爲徐滿能否組成，須視社會黨之態度而定。[illegible]

【本報特訊】巴黎卅日外息：[illegible]法國會議長赫里歐本日下午會晤總統，討論組閣問題。[illegible]

柏納杜特秘書說

聖地劃定中立區

雙方同意昨撤軍限域內

【本報特訊】開羅卅日外息：聯合國巴勒斯坦調解專員柏納杜特之秘書稱：阿猶雙方均已同意在耶路撒冷劃定中立區，並已同意將撤退耶路撒冷之軍隊至所限定之區域內。[illegible]

歸來如隔世

記者恰巧在幣制改革前夕（十九日）赴澳門，遊覽了三天，業以遊畢來歸。[illegible]

樂觀的看法

確有使我還幾十萬的年來懷念。[illegible]

幣制改革散記之一

縱談金圓券（一）

本報記者 金光

生產國家的貨幣，說我們第二次世界大戰後混亂的金融，[illegible]

北韓廣播

敵視南韓

【本報特訊】漢城卅日外息：北韓廣播電台宣稱：北韓已選舉產生最高人民會議，該會將成立政府。[illegible]

華萊士責兩黨政策 已遠離和平

進步黨大會被搗亂

【本報特訊】美國克城廿九日外息：美第三黨總統候選人華萊士在南部各州旅行演說，[illegible]

歐洲各國議員 將在瑞士集會

擬制訂歐洲憲法原則

【本報特訊】歐洲各國議員二百五十人將于本週內在瑞士湖區舉行會議，商討促成歐洲統一之夢想。[illegible]

佛朗哥向美送秋波

將承認前王裔復辟

這樣可徵召全境反共力量

【倫敦卅日專電】[illegible]

英宣佈拒絕聯合國 干預其殖民地施政

亨利爵士被提任馬來亞聯邦專員

【倫敦廿九日中央社合衆電】英國對聯合國干預殖民地事務，[illegible]

捕狄托信徒

【本報特訊】[illegible]

荷新女皇 九四就職

【本報特訊】海牙廿九日外息：荷蘭女皇朱麗安娜將於九月四日就職。[illegible]

蘇名將逝世

【莫斯科卅日中央社專電】蘇聯機械化部隊總司令呂保爾元帥已于廿八日病逝。[illegible]

待蘇京公報發表

並須獲蘇方保證警護

柏林議會緩召開

【本報特訊】柏林廿九日外息：[illegible]

今再晤麥帥

張羣在日博訪周咨

昨先與盟總官員接談

【東京卅日中央社專電】張羣將于明日會晤麥帥。[illegible]

中菲綫飛機停航問題

菲政府開會重作考慮

【馬尼剌卅日中央社專電】[illegible]

英週報適樣說

美扶日為了反蘇 不在建民主政體

【倫敦卅日專電】[illegible]

蘇大學共招 十八萬新生

【莫斯科卅日中央社專電】[illegible]

禁婦人吸烟妙論 說如兒童吹視泡

【倫敦廿九日外息】[illegible]

應正視蘇聯

美全國教育協會主張

盲目效忠國家有碍和平

【華盛頓廿九日美新聞處電】[illegible]

傳張伯斯 自認共黨

【華盛頓廿九日中央社合衆電】[illegible]

各地通訊

東南西北

△佛山訊：三區大瀝荔莊保永泰隆打引工場，廿七日上午十一時許，突發生大爆炸，焚毀炸傷女工五名，損失慘重。（胆）

△實安訊：本縣第一屆參議會第一次大會，於廿五日假座縣立中學禮堂舉行，選舉議長副議長。[illegible]

△陽江訊：縣長決定於廿三日召集各界組織物價評議會，[illegible]

△南海訊：[illegible]

△英德訊：縣稅捐征收處，對一切稅項將依照原額折合金圓征收，閱屠宰稅生豬每頭九元，渡船貨稅繳納百分之三十，於九月份公佈施行。（德）

△英德訊：英德縣民衆自衛總隊部調第一、三兩個大隊進剿縣屬三杉鄉毛匪。（丹）

△曲江訊：縣屬下垻鄉慘殺母女案兇手曾△，已被押解到韶，將處以極刑。

△河源訊：縣改善公教人員待遇委員會，[illegible]

河源縣城被匪攻入 洗刧金舖損失極大

【博羅社訊】東江治安，自本年入夏以來，[illegible]

夏村大朗醞釀械鬥

便衣隊車站捕人

【東莞訊】縣屬三村周姓與大朗村[illegible]

歹徒冒充查案 勒收伕費賭規

董來宗等三名扣辦

【南雄訊】[illegible]

相見不相識 子刧父財

【從化訊】[illegible]

被扣案審理

勒收行水

德和自衛隊

【清遠專訊】[illegible]

催收舊賦

赤溪加緊

【赤溪訊】[illegible]

旋釋嫌疑犯

破獲私電台

【江門專訊】[illegible]

衆賢中學辦理特點

續招高初中一年級男女新生

一，校址設在本市盤福北路簡家祠，場所廣大，分期增建新校舍，環境幽靜，交通暢達，走學寄宿兩宜。二，設備充實，注重科學實驗，提高國學進修，聘請教育名流經常担任文學講座。三，嚴格管訓，注重力行，培養固有道德，樹立良好學風。四，膳宿俱備，各埠華僑或鄉村子弟來學當盡保養之責。五，本校有熱心教育名流及各埠僑領捐獻基金創辦，以及普及教育爲旨，收費特廉，高中學什費白米三百五十市斤，初中三百市斤。六，特設董簡叉文簡作楨簡知難簡熾南簡竹超等捐助獎學額五十名，學什費全免，凡貧寒有志青年均得應考。

△即日起開始報名試期九月二日▽

董事長簡作楨　副董事長簡知難　簡熾南　校長簡竹超

高陽中學續招男女生

（校址）廣大路一巷（級別）秋季高初中一年級（報名日期）即日起至九月三日止（試期）九月四日（報名地點及取閱章程處）本校　學雜費高中白米三百五十市斤，初中白米三百市斤，宿費五十市斤，公教軍警新聞從業人員及家境清貧子弟八折優待

董事長許崇清　校長許衍董　代校長許宏烋

鄧氏族務會通告

國曆九月三日即農曆八月初一日爲我鄧族南陽高密兩書院合併舉行秋祭大典，謹定是日上午十一時在賢藏街南陽書院齊集，希各宗親屆時參加爲荷　又各房新增主位原定秋祭日陞座，惟據各縣宗親紛紛來函請求展期，現改定本年冬至日（國曆十二月廿二日農曆十一月廿二日）舉行太祖陞座典禮，合併週知

一中製烟廠股份有限公司廣州廠聘請李國士律師爲常年法律顧問

本廠營業信譽出品及一切法律事務，概請由李律師負法律上指導及保障之責，此佈

廠址：河南南華東路一四四號　電話五〇〇七九　事務所：惠福東路惠新西街五號　電話一一八九一

律師龔振祺代柔濟醫院聲明買受本市逢源分局逢源中約尾第七十號宅地啓事

茲據本市柔濟醫院院長稱本醫院憑中向朱慕蘭買受逢源分局段內逢源中約尾第七十號宅地（共約五十六華井）及所有附着物，四至俱照土地登記圖爲準，經已立帖交定，訂期民國三十七年九月八日立契交易，如第三者對該地段有任何權利主張，一切轇轕，務希於交易期前向本醫院提出異議，或與賣主朱慕蘭理妥，否則一經交易，概與本醫院無涉，除標貼外，請代聲明如上　事務所：西堤大新街一號三樓　電話一五五〇六　謹

朱伯然律師代守禎堂聲明買受惠勝里第一號吉地

據稱本堂憑中向賣主三本堂梁杰理安買入惠勝里第一號吉地全段，四至面積均照登記圖則爲準，經已立帖交定，訂期本年九月十日立契，如有對該業發生所有權糾紛或主張他項權利者，請於交易期前向賣主三本堂梁杰理妥並向買律師報明，一經成交以後，本堂權益概不受干擾，請代聲明等語，據此除代標貼該業外，合代登報如前

事務所：惠愛西路十二號之四二樓　電話一〇〇五一

律師霍崇典代李煥暖買受九曜坊通天巷一號屋業公告

據稱：一本人憑中買受馮承義所有坐落漢民區內九曜坊通天巷第一號屋業全間，所有上蓋連地壁瓦俱全，經交定立帖，定期本年九月八日立契交易，如上開屋業有主張權利及任何轇轕者，務於交易期前與賣主理妥，經交易後概與本人無涉，請代登報及公告」等情前來，除公告外，合代聲明如右

事務所惠愛中路二〇四號三樓　電話一三四九八

律師令君謨代林兆發祥堂買受吉地公告

據稱：一本堂憑中買受鄭道基鄭道勤兄弟承先杜陳玉蕙遺下吉地一段，坐落本市德宣分局段內吉祥路花園角第二十三號，深闊丈尺照土地登記圖爲準，經交定立帖，准期本年九月一日交易，如有來歷不明或任何權利主張，希於交易前與賣主理妥，一經交易，概與本堂無涉，請代標貼及登報聲明」等情前來，合代公告如上

事務所本市長堤一二五號二樓　電話一七九二一

律師劉君厚王匡中代堅信堂買地公告

據稱一本堂憑中買受余貽瑞所有吉地二等第五段第六段測量六區二段第三〇四號三〇五號，四至面積以登記圖證爲準，經交定立帖，訂期九月四日立契交易，如對該地有業權糾紛或任何轇轕，務須於交易期前與賣方理妥，否則一經交易，概與買方無涉，請代登報標貼聲明」等語前來，除標貼外，合代登報公告如上

事務所：西湖路八十六號　電話一〇七六九

內外全科　女醫師　康靜佳專醫難孕婦女

（特長）科學新法　指導受孕　婦女各症

（特治）婦女暗病　宮歪宮倒　赤帶白帶　小便刺痛
　　　　宮病宮炎　月經疾病　傳染毒症　早老色衰

（設備）X光鏡　顯微鏡　長短波透熱電療（專門）輸卵管貫通器（診治）

☆醫務總所：太平南路六十七號（電話一六九三七）
☆醫院：豐寧路五十四號（電話一二一零九號）（婦女分所）下九甫路一二四號　電話一五八一九號

△診症時間▽診所：上午九時起至下午四時止；醫院：下午四時起至六時止；婦女分所：時殊診治不限時間

專醫　許仁補腎丸　男人腎虧

許仁醫師創製內分泌荷蒙劑特效補腎藥王　秋天到矣。補腎最合時矣。語云「十個男人九個腎虧」故腎虧係男人通病。必需及時補腎。使腎部強健。方能成爲碩壯偉男。許仁補腎丸。專醫男子腎虧。神經衰弱。破身過早。先天不足。發育不全。斲伐過度。腦病善忘。病後欠補。精神困倦。陽萎早洩。夜多小便。尿後反滴。子嗣艱難。遺精滑精。不能人道。九醜無能。及一切虧佬病狀。一經服食。保證藥到回春。許仁醫師。濟世爲懷。特將此補腎藥王。廉價出售。二十顆庄。可服三天。每盒衹售壹圓五角。五十顆庄。可服七天。每盒衹售叁圓。確爲大衆化之補腎葯王也。患腎病者。請從速購服之。

許仁補腎丸・各處藥房有代售（總發行）豐寧路四十五號許仁醫院（即太平戲院對面）

嚴衛頤醫師　肺科・X光科專門

專醫肺病咳血。痰血潮熱。胸痛消瘦。心病內科等症

特備美國新式高度X光誘導器（BuCkydiapHRACN）對於全身深部照驗及一切困難病源均能完滿判斷（下午三時後歡迎同業醫師送驗會診）

特殊照驗：深淺肺部　頭部骨節　全部脊柱　腎臟腎管　膀胱尿道　心臟內臟　全部腎管　盆骨胸骨　肩膝各部　大腸小腸　胃及食道　耳喉鼻管　手足四肢　膽囊膽管　胎兒診斷

X光照驗肺心腸胃內臟

開鏡照驗：各種透視照片不限時間隨診隨照（照片者透視不另收費）

（△特長人工氣胸及一切肺部外科手術▽另外光透視電療及新式鏡全身透視均備）

（即原日大同醫院）……一四五三五・一二一〇九

一九四八年式美國G.E.廠R-38巨型全能X光機

跌打醫師 譚蘇景

專醫跌打刀傷續筋駁骨殘頑舊症

醫務所　大南路一六四號

粵海關昨正式公佈 携帶金銀外幣辦法

【專訊】粵海關稅務司公署佈告，略謂：查人民所有金銀外幣處理辦法，業經政府頒佈實施，茲將海關應即執行事項，擇列如次：（一）黃金、白銀、銀幣及外國幣券，一律禁止攜帶出國，但每人所攜…[illegible]

（林）

丁世祺暢談 兌換金圓券問題

辦理以來未遇若干困難 昨日收兌情形更形擠擁

【專訊】金圓券自開始兌換以來，市民對兌換金圓券情形…[illegible]

【又訊】據市廿九日收兌黃金、外幣數字…[illegible]

粮市場抛米 谷米價回順

市塲限價亦告改低

【專訊】昨下午粮食市場…[illegible]

收購結滙証辦法 已電總行請示辦理

【專訊】經濟措施以後，…[illegible]

輸管會公佈 禁止輸入物品名單

【專訊】日前輸管總會宣佈，若干本國有出產及能夠製造之物品，一律停止輸入…[illegible]

工廠六季輸入 今日截止申請

【又訊】請申請第六季工廠輸入…[illegible]

日貨傾銷下之 香港工商業

林哲

我們在看香港對日貿易的情況以前，先看一看目前日貨輸入香港的情形…[illegible]

（未完）

什貨普跌 生油急轉直下

【專訊】百貨市油類…[illegible]

日用品零沽價

米類（每市担）	
齊眉	廿一元六
暹米	十六元五
粗米	十五元一
肉類	
豬肉	一元〇二
牛肉	九角二
鯇魚	八角
大魚	七角
鳥類	
肥雞項	一元四
大鴨	八角
肥鵝	九角五
菜蔬類	
新出菜芯	三毫五
芽菜	[illegible]
節瓜	[illegible]
柴炭類	[illegible]
什貨類	[illegible]

鹽斤加稅後 鹽業不陷景

[illegible]

航業普遍不景 華興渡又停航

【專訊】近日本省各江輪渡業務不景…[illegible]

各行商情表 （八月三十日）

穀米類（以下金圓券計）

[illegible]

紗綢布疋

[illegible]

油類

[illegible]

生仁類

[illegible]

糖麵類

[illegible]

海產雜貨

[illegible]

豆類

[illegible]

火柴類（包稅發計）

[illegible]

工業原料

[illegible]

洋紙類

[illegible]

土紙類（上貨刀計）

[illegible]

燃料類

[illegible]

華洋雜貨

[illegible]

省地方基教補助委會 決定補助分配原則

合格教師獎助金視校數而定 兒童讀物標本分配師範附小

【專訊】教廳日昨召開省地方基本教育補助費分配委員會會議…[illegible]

記者乒乓賽 明日決冠軍

昨比賽情形頗劇烈

【中央社訊】本市記者節乒乓賽…[illegible]

昨籃球賽 因雨中止

[illegible]

南開大學新生 入學手續公佈

【專訊】南開大學…[illegible]

民大收費標準 係依照聯誼會規定

優待本校直升學生

[illegible]

交通大學校歷 本期可上軌道

【上海航訊】…[illegible]

滬教局推行民教 擬建校五年計劃

【上海航訊】…[illegible]

橫渡太湖 張國良獲冠軍

【無錫航訊】…[illegible]

韓世在滬 運代賽有問題 表團

【上海航訊】…[illegible]

九江中學 奉准恢復

【中央社訊】…[illegible]

郝更生

【南京航訊】九月初返國…[illegible]

孝友學校 明日上課

【本市訊】朝天路孝友學校…[illegible]

京教授代表 請調整待遇

【南京航訊】…[illegible]

簡訊

[illegible]

立案 永康助產學校招生

國民助產學校遷校 續招

校長吳強華

聖約翰英文學校招生 日班 夜班 新生 準期九月一日開課

華南汽車工程學校招生

許修五醫師遷址啓事

買屋地聲明

遺失啓事

歡迎比較 實在可靠

子午丹 止痛退熱 獨步單方

每包四分 歡迎批發

獨沽一味女科專藥。求子得子求愈得愈

天喜堂調經丸

特價派貨啓事

茲為優待本外各地代理添貨起見在本年九月一日以前賜顧每打一律以金圓券六圓四角特價發售此價比照十九日前尤廉逾期截止敬希留意 天喜堂專行謹啓 電話一七二五一

白濁 白帶

梅林仙

日一卅月八年七十三國民華中　　大光報（廣州版）　　星期二　第六頁　　02705

火流

朝露篇

民心向背

滑火

南韓成立「大韓民國」不久，八月廿五日北韓又來一回普選，代表選出了，以後就妥召集最高人民議會，再由此議會產生「朝鮮民主人民共和國」。南北「朝」之謠，至今已成定局。

以李承晚為首的「大韓民國」，有甚麼勛績面世，我們日拭目以待。原因是：一南韓的政權迄今倘無一部一處移交者，韓國內閣各部長，處長，雖已紛紛發表，但均未上任」・（見前廿九日本報）如此，有名無實，「名者，實之賓也」，喧賓奪主，還說什麼？

至於北韓情形，更難清楚。不過，據昨日本報的記載，北韓政府已在南韓區域舉行秘密普選，因此事」被捕雖近千人，惟獲選代表則倘無一人被「捕」。致力于全韓普選、總算是比前者抱負大一點，而選舉竟靠成功，代表竟能安然無恙，這也可以看出民心的向背。

酒味與油膩的時候，應該想到——那些穿越過鋒鏑， 正在吃着糠粃的，掘着草根樹皮的，和那些佇立於風露中泣訴無門的人。

他們跟你們一樣是人類，上帝並沒有用兩種方法來製造。

他們僅僅要求能够果腹的東西，不論什麼都好・而你們却懂得了「鷄尾酒」這類漂亮的名詞。

不說「富人一席酒，窮漢半年粮」；也不說「朱門酒肉臭，路有餓死骨」；

你看水里的魚兒為食饞鈎上的住看而餵命，耗子為了半支殘燭而跑進了蘸子。

這些難道還不足以警惕嗎？

在豐盛的筵席上想想茄毛飲血的祖先。飲食固然為了生命的延續，但奢求却是饗爛自已的細菌。誰縱情地尋未奢侈」誰就在奢侈中到下。你們的祖先發明耕種，捕魚，狩攤：並不是為了滿足你們的奢望，而是希望人類均等的享受。

並沒有請建築師設計過，正如大部份人的房屋沒有請你們設計 一樣。而經你們設計的高樓大廈，雖然矗立於雲霧之中，睥睨着大地，可是在這華麗的軀殼中的，却是縱情於淫樂吮吸別人膏血的人。他們是浴在糜爛生活的活屍。

這是你們當初所料想到的嗎？是你們所預見的嗎？

值得警惕的却是你們自己。你們工作原是為人羣謀幸福，這是對的；然而現在你們瀝了心血，却在製造着魔窟，連你們自已也祇有看一眼的幸福。

看一看廣大土地上的那許多低矮的泥屋和草寮吧。替他們多開一個窩了・即使打一個洞也好。[illegible]（未完）

先知的啓示錄（上）

何圖

談衣服

一位華貴的少婦，走到上帝的先知面前說道：「請給我們談衣服。」

先知向被蒙蔽於愚妄的雲霧中，少婦看了一眼，然後說：

你們的祖先僅用樹葉與獸皮遮掩了一小部份的身體，而用大部份的皮肉去承受着陽光和風。

在陽光，和風里，他們跟自然搏鬥着，創造第二個自然。

而如今，你們却見陽光和風，讓你們的肌肉在線縷的細縛中鬆軟。

衣服不是全能的東西，它縱然能掩住你外表的醜惡，可是它無法連你醜惡的心也一起掩住。

然而你們却迷信了衣服。用你的全部時間放在衣服的式樣與顏色的選擇上，那是浪費，世間絕沒有比這更愚蠢的行為。

不足把自己的肌肉露給陽光和風；不是用自已的力去創造弟二個自然；穿着衣服比不穿更羞恥、

一匹牲口也可給牠穿上華麗的服裝，但還祇是猴子一樣給耍着把戲而已。

人不就是牲口，正如衣服不能代表善良一樣。

你年輕的婦人，收緊你鬆軟的皮肉，讓他們堅實起來，衣服並不是生活的全部。

談飲食

一位紳士請先知談飲食。

先知說：

當你的舌尖還能舔到殘留於唇間的一點

談居住

一位負責有盛譽的建築師向先知說：請給我們談居住。

先知溫靄地笑了笑。說：

誰不希望有一個溫暖的住處，讓自己的身體獲得休息？

風霜雪雨給隔離在屋子外面，里面洋溢着歌聲笑語——是一份愈快的溫情。

鳥兒在樹枝上用羽毛和枯草築巢，野獸在泥土里打洞做簷，牠們自由在生活，撫育着他們的後一代，你幾會聽到牠們嘆息過？

這樣的住處，牠們享受。

這意義既淺顯而又下凡，可是當你口中嚼着山珍海味的時候，却又使你糢糊了。看看生活在沒有陽光的世界中的人類，酒肉的徵逐便成了可耻的記號。

淚濕舞衫袖

半月署　（77）

第二回　驚心噩耗，事業化烟雲；劍影歡場，生存依蠟板。

頭兒聽玉艷說過後，沒有對她表示不滿，反而覺得她說話率眞，因而他臉孔上的笑容，也沒有消失去。

「你一定很愛你的國家了。」頭兒帶着搜索的眼光望着她。

「是的，我很愛我的國家。」她頓了一頓接着說；「但我又很討厭我的國家，它太不長進了。」

頭兒聽說，不禁大笑，他一點沒有懷疑玉艷的說話，他覺得玉艷那麼大膽的訴說，完全因為她是一個天眞的女郎。[illegible]在不久以前還在學校裡唸書嗎？」頭兒笑着問。

「是的、不久以前我還是一個學生，却因為戰爭而停了學。」玉艷答：

「那末、你一定很恨這一場戰爭了。」頭兒繼續進一步追問。

「是的，我很恨戰爭。然而，我更恨我們國家裡的主持戰爭的人。」她露出一個黯然的樣子，似乎她所說的，完全是一句由衷之言。

頭兒於是認定玉艷是坦白的，是胸無滓渣的，她的說話，是最眞實的說話，他絲毫不懷疑她，他對着她和藹地笑，在他的犀利明銳的眼光中，還帶點嘉賓的意味了。

「你說得很對，在你們國家中也許有許多人和你同一樣意見，但却有人比你們更積極的，他們會挺身而起站到我們一方面來，和我們一致努力消滅這一場戰爭。如同剛纔說話的那個人，就是這一類人，你願意和他認識嗎？」頭兒說話的時候，露出眞實的樣子，玉艷知道他不是騙她的。

「我為甚麼要和他認識？我不是他那一類人，我沒有他的膽量，也沒有他的能幹，而且也沒有他那副鐵一般硬的心腸，和他做朋友是不適宜的。」玉艷低聲說：「做朋友是沒有甚麼關係的，不管那一類型，實在都可以做朋友・」頭兒認眞地說：「我不，我既然有了你是朋友，難道還會想着認識別的朋友嗎？」她這樣說，臉孔突然浮上一陣紅雲，眼睛微瞇，露出一個若不勝情的樣子。

頭兒心裡有點迷糊：他覺得玉艷是太可愛了，由於她的無隱藏的說話，顯明她是一個忠心的人，他願意和她愛好，把她放在身邊保護她，供養她，并且願為她一個人而拋棄其他的一切。

他沉沉地想，他的心覺得滾熱，他突然用力拖着玉艷，并低下頭在玉艷的粉嫩的臉孔上猛力吻了幾下，他是那樣地瘋狂，那戀地粗偷，[illegible]子，使玉艷的臉孔感覺得[illegible]！

雨中即景

王文浩

十日天不雨。大塊熱如燬。一雨三小時。萬民咸忭喜。晝閑生微涼。田疇足野水。我居陋室中。滴瀝疑集矢。瓦瀝勢欲穿。簷高溜競馳。陰溝隘且盈。細浪從地起。草芥類浮舟。平行胥沒履。汩汩入堂與。[illegible]盈成汨沚。游戲得兒童。煩惱到丁婢。竹籌紛掃除，淤泥苦積粲。倒瀉復逆流。前驅仍後抵。傾盤向外排。鄰鑿安足恃。渲洩尋地縫，疏導舊渠址。循途易為功。其洞可立俟。年年西北江。汎濫誰能弭。

一個「師表」的逸聞（上）

李珮

[illegible]

海上無魚集（六三）

天也人

算學的進步和退步

教師：伍千元關金，等於幾元國幣？

銀行練習生：拾萬元。

教師：二萬五千元關金呢？

練習生：等於國幣五十萬。

教師：二十五萬元關金呢？

練習生：等於國幣五百萬。

教師：十元金圓券，等於國幣多少？

練習生：等於三千萬。

教師：一百元港紙可兌多少金圓券？

練習生：你指今天嗎？七十五元。

教師：七十五元金圓券，合關金幾多？合國幣多少？

練習生：合關金一千一百二十五萬，合國幣二億二千五百萬。

教師：答得敏捷！但一百元金圓券可兌得多少港幣和美金？

練習生：未見過，不曉得。

教師：十元關金，等於多少國幣？

練習生：早已忘却了！

教師：金圓券價值，你記得，關金價值你這麼快就不記得？

☆橫掃四鄉威震省港之第七屆正牌☆

龍鳳劇團

今晚移師海珠戲院連演數晚原庄戲胆

朱君亮精心大傑作　羅沛添助技撰曲・小燕家・罐家・麥國訂

二本肉山藏妲己

盧寄萍・梁鼎元兩君計設六場巨景

恐怖天牢毀爛景。太師別墅機關景。北海活動水景。紫霞宮變幻奇景。百花廻廊御園景。鱷魚潭驚險景。

馮鏡華　馮少俠　秦小梨　羅家權　梁飛燕　白超鴻　羅家會

劇情哀艷精彩　演技脫俗超凡

聽晚由第十市大成香水行報效播放七日香水

樂善戲院　長壽路電話一〇三三四

戲院即演　**大利年班**

今天一演【半日皇帝】　今晚八演【乃麗劇】

☆哭崩萬里長城☆

劇情曲折佈景偉大

黃醒鑒　陳燕棠　羅麗娟　紫蘭女　謝君蘇　廖俠懷

數十金圓全新裝備

太平大戲院

就快開幕獻演　**日月星**　猛龍長。班

香金　滅宋崖門失墮古裝巨劇

國魂

羅家權編撰曾三多參訂南佗佈景

曾三多　盧海天　譚秀珍　車秀英　胡鐵鋒　王中王

即日定座

中山　一點　八點　三點半　三點十

永漢　兩點　八點　九點正　三點十

今天夏鐘聯映

粵語鉅獻　**血染霓裳**

暴露老倌生活　父子情深夫妻同命

關德興　陸小仙　馬笑英　黃超武　周坤玲　黃楚山

一霓裳羽衣曲（主題歌）

樂斯　重映

兩點　三點　七點　九點半

環球耗資五百萬　荒漠戰爭巨大名片

☆七彩冠軍一切七彩☆

血染金沙

丹拿安德魯斯　柏利當利　蘇珊希活　主演

CANYON PASSAGE　DANA ANDREWS　BRIAN DONLEVY　SUSAN HAYWARD　TECHNICOLOR

本院加設名貴化妝椅座　接受觀衆指導大加刷新

買屋聲明

本人憑中人林成君介紹買受梁式女自置吉屋乙間坐落本市黃沙慶街四十二號所有上蓋連地深濶四至等俱照屋契為準於八月廿二日交易訂立草帖准於九月十五日交易清楚如有任何轇轕及法律等情希於交易前向賣主理妥一經交易後槪與本人無涉特此聲明

易鴻志啓

遺失鹽照聲明作廢

本號租僱李廣利帆船由油尾配運食鹽九百市担於七月二十六日晚航經三門附近驟遇颶風人船復沒所有海豐鹽場發給海A字第（10321）號運鹽執照乙紙遺失除呈報廣州鹽務分局將該運照核銷外特登報聲明作廢

廣州鹽運商聯亨號啓

內外全科　女醫師

李志文　專醫　**不孕婦女**

閉經　辨孕　小便　刺痛　白帶　赤帶　經多　經少　宮歪　肚痛　頭暈　蟲病　性慾　缺乏　官病　暗病　傳染　毒症

特長人工受孕　專治多年不育

維新南路一一五號

〈設備〉顯微鏡，紫外線，燒灼電療，割症器械、通輸卵管器等

本醫師在戰前歷任中法醫院顧養園醫院駐院醫師市立女子師範市衛生局市各小學醫師及護士教授省港澳縣壹歷卅載現已返廣州設醫所

聘請前任傳染病醫院院長廖漢潛醫師為X光肺病診斷顧問

美國高度**X光鏡照驗肺病透視免費**

特長：肺病預防針　結核治療針　人工空氣針　肋骨切除術　隔系採碎術　胸廓成形術

開鏡全身透視：每日十二時至三時免費透視照片不限時間

專醫：肺病咳血痰中帶血潮熱盜汗胸痛消瘦

地址：太平北路一七一號二樓太平醫社[illegible]

三光電版

買業聲明

本堂憑中賈受何怡順自置屋地兩間坐落蒙聖分局轄內門牌第三十九號四十一號四至面積均照土地登記圖則為準業經交定立帖準期國曆九月一日交易如該屋地有公管共有重複典按借權轇轕等情事請於交易期前與賣主理妥一經交易概與本堂無涉除標貼外特登報聲明

黃瑞興堂啓

遺失電話按金單作廢聲明

本市豐寧路廿五號身區聯合營業所第15720號電話六千元按金收據一紙業已遺失除向廣州市電話管理處補領外特此登報聲明作廢

查本庫前接收交通部公路總局第三區公路工程管理局運輸處

交通部公路總局汽車器材總處廣州器材庫啓

廣州　日場兩點　四點　夜場八點正　十點正

哥林比亞公司北魔王大野人戰國後更緊張偉大打鬥片

THE VALLEY OF VANISHING MEN

金錢大謊　破啞人谷

下集大結局　千頭野牛上陣　數百紅番參戰　確比上集熱鬧

下期放映　**德國四大寇**

金聲（夏令鐘）一點　三點半　三點三　八點　十點正

【今天獻映】

溫拿出品　間諜片　門智　緊張　刺激　戰事鉅片

英俊生角　魯達尊　艷麗女星　露茜福特（雙主演）

諜血丹心　"The Gorilla Man"

鬥智鬥勇　視死如歸

納粹第五縱隊行為世界名醫，濟世救人；秘密英國空軍為實報，隊長死守要件，險遭惡魔毒害！

大華　兩點半　八點正　九點九

徇衆要求　重映兩天

飛上枝頭作鳳凰

一九四七年度電影皇后　羅烈達揚　約瑟歌頓　合演

由田園風物到政治舞台，詩情畫意無不刻劃到家・

謹以上乘文藝佳片獻與觀衆之前

新華　兩點正　七點九　九點九

錦綉年華

同場加映航空運到全市獨有　世運會新聞片第二集

半年來最動人的影片！

美高梅光芒萬丈　轟動世界登峯造極　倫理教育無敵巨製

查理士高賓　湯杜力　巴華莉泰萊　舉世一致　輿論推崇

MGM presents A. J. Cronin's THE GREEN YEARS　CHARLES COBURN with TOM DRAKE　BEVERLY TYLER　HUME CRONYN

中華　美華　聯日映

環球公司空前恐怖懾魂妖艷熱情偉大偵探巨片

出賣！勾誘！擒逃！殘殺！

殺人者

畢蘭加士打　雅娃嘉娜　主演

海明威新作　銀幕新上

創世界新紀錄・造電影藝術最高峯・

THE KILLERS

大德

即映南洋出品　悲喜交集溫馨！　香艷寫情巨片

悱惻　風塵情侶

吳楚帆　路明　主演

特別注意・同場加映　世運新聞片　第一集

新星戲院

即映美梅司公司出品稽趣大片　高佳諸偉名星　雙笑星

羅路哈地　**防空警察**

下期七彩巨片　劍影芙蓉

羊城

即映中國破天荒第一部　野林森

獸國　神魔

陸離光怪　人獸空前奇觀　蠻女舞蝕骨銷魂！

下期　儂本多情

買地

本堂憑中買受胡生前漢二約鄉前直街第二〇號吉地一段面積一四至悉依登記圖證為準所有該地段落本市西關逢源分局轄內五腳石條一概俱全經立草帖定期本年九月交易如有其他權利本堂概不負責特此聲明

劉盛德堂　劉景輝啓

訂婚啓事

謹擇民國三十七年國曆九月三日為龔廣賀梁潔貞訂婚典禮特此敬告各親友

介紹人　何陳氏

主婚人　龔廣賀　梁權修　同啓

女醫師　**黃文絢**　專醫**不孕婦女**

〈新公司對面〉

西醫所十八甫路一〇四號　留醫越秀北路九八號

越秀醫院　電話一〇五三五號（包效通經水）

醫師馬蕢階　專醫

皮膚　花柳　**白濁**　痔瘡　頑固　骨痛　核腫

設最大顯微鏡　檢驗各種毒菌

廿年經驗療法進步能在數小時奏效最速痊愈

長堤一三五號二樓先施對面　電話一六四四五

三十餘年傷寒專家

楊流仙　遷址啓業

（科目）吐血咳血　痰不遂　女科兒科　殘頭病　傷寒六經雜症

（門診時間）上午九時至中午一時　下午六時至八時　夜後恕不應診

（地址）廣州市清平路一一九號

醫師　**李家杰**　專醫

花柳　白濁　安全無痛　狐臭　包皮專割　痔瘡

醫所：漢民南路十一號（近天字碼頭）

收費特廉

文緣館　介紹名家書金石

從曹禺的「艷陽天」談批評上兩戰綫的搏鬥（上）

韋陀

原則與現象

時髦的教訓

守夜【六】

托馬斯·赫西著 文思譯

貨和稅

謝絶

散痛片

止痛特點 迅速！持久！安全！一片見功

各埠批發處：廣州 勝利大藥房　重慶 國泰大藥房　昆明 華歐大藥房　衡陽 福華大藥房　長沙 恒民大藥房　漢口 中美大藥房　湛江赤坎 萬豐大藥房　中山石岐 愛羣大藥房　台山三埠 中國大藥房　江門 建國大藥房　桂林 臨康大藥房　柳州 華大藥房　南寧 三多大藥房

最新特效 止痛片 各大藥房均有售

專治 一切痛症 風濕骨痛 及發熱症 之聖劑

服後五分鐘 立即止痛

10 TABLETS SC Santung ANALGESIC TABLETS DOSE: 1 to 2 tabs. according to intensity of PAIN. Sin Chun Drug Co. 48-5000A

散痛片

西南高級藥劑職業學校

讓受船聲明

本公司與同興行讓到同興一號機帆船一艘連同船上用具一併于本月廿七日交收清楚如有華洋轇轕於三天前與同興行交涉清楚一經承交後與本公司無涉特此登報聲明 海安公司總經理高聯啓

律師羅寶璿代王維武買屋通告

據稱：「本人與恒生堂業主廖守恒受其前向岑榮興買入坐落本市西山分局段內平章里現編門牌第三號吉地一段並由業主上建上蓋所有土地所有權狀及產業經於八月廿六日交易清楚對於議除標貼外請代繕轇轕未清或法律糾紛後者請於九月十日以前向出賣人理安逾期毋得異議」等情前來合代通告如右

寶山君臣丸藥行遷址啓事

疑瘋良葯 現遷往文昌北路二百一十四號 諸君光顧請移玉爲荷此啓

遺失聲明

玆遺失財政部鹽務總局稅警官佐訓練班發給卅七年度鹽訓（一一）號圓形證章一枚除呈請補發外特此聲明作廢 顏寶才啓

買車聲明

本人向廣豐行買受一九三九年萬國卡車一輛現領有行駛牌照（15—0944）引擎號碼（HD232—36490）于本年九月一日交易清楚該車倘有來歷不明及轇轕手續等請于期前向賣主廣豐行理妥一經交易概與本人無涉特此登報聲明 受買人駱信葵啓

律師羅寶璿代泰成號催業主收租

據泰成號江昌稱：「本號與鄭鏽秀堂鄭潮租賃本市揚巷路現編門牌第一百二十號舖業全間歷向依期交租本年四月份起業主未見前來收租並聲明如不到收本號不負遲延責任以待訖今仍未到來收租懇再代登報催業主赴日到收」等情前來合代登報如右

買地聲明

本堂憑中買受張誦芬自置坐落本市吉祥路九十號吉地一幅業經請於期前向賣主理妥交易後概與本堂無涉 承德堂啓

遺失聲明

本人前在漢民區領有第○七一一八號身份證乙份於本月廿八日在香港不慎遺失除呈報註銷另行補發外特此登報聲明作廢 宋光啓

補肺 櫻桃露

天字第一號 止咳聖藥 廣州十八甫北路 越大光藥行出品

防癆·止咳·化痰 第一

回頭一笑百媚生

北媚之成偶，端與有功焉，倘若一笑而露污黃焦牙，非媚態必將大爲折減。所以愛美仕女輒用

二友藥製牙膏 早晚刷牙。本品牙膏，功能溶解齒垢，使之天潔白，不含沙質。絶對不損牙齒。且泡沫特多，能將香氣帶入牙縫深處。清其積腐，使口氣芬芳，牙患永免。

△各埠洋貨店均有售▽ 廣州市恩寧路 二友牙膏廠出品 電話：一七一○○號

何棣華 白濁

（注意）醫務所：新遷維新南路一七七號近高弟街口斜對面大德路口轉角

法國醫學花柳專科 負責根治 特效 白帶包皮痔瘺 花柳皮膚血毒

（診例）診驗免費針射一千至二千 一切藥各費均在內

羅廣庭 醫

法國巴黎大學 首都醫學博士 精 胃病肺病性病虛弱衰老 凹凸疤痕及內外婦兒科 診址：豐寧路一三九號

寄生蟲的安樂窩

有人說：「經濟社會是寄生蟲的安樂窩。故經濟不健安，同一地倘若你孩子的腸部，是寄生蟲的安樂窩，則他的身體也一定不健全。」於是知

唐拾義疳積散。乃造成健全孩子的恩物。因此散是消積除虫兒科專藥。可使孩子瘦弱者服之漸轉壯胖。蠻恭者服之馴和。舉凡一切疳積症象。如孖牙挖鼻。肚實肚癢。易怒多啼。面黃肌瘦等症。服之均可速癒。

▲本埠藥房均售▼ 衛生部許可證成字一七四號

廣州下九路唐拾義藥廠發行

咳血 鷄咳

十甫八洪 莊醫 偉門 南專 即日止血 小兒 二天全愈

岑敬業 婦科

上九路 京人 八號 仁 社醫 西醫女科

卅年經驗精醫暗病難孕疑孕閉經花柳紅白帶人工健美留產醫留手術安全

專門 通經水 主治閉經

十靈丹

凡用過十靈丹的人們，無不高聲讚好。

氣候不常 熱症痛症 感冒宜防

諸君欲謀闔家人口平安 應即常備居旅聖葯

△十靈丹之歷史 牌子最老 風行全球

十靈丹歷史悠久，牌子最老，已風行三十餘年，口碑載道，當此乍凉乍熱的天氣，最易感冒生病，請用十靈丹治之，担保滿意。十靈丹能到處受各界熱烈歡迎者，以其不獨能止痛退熱，且能消滯去濕，常服可預防疾病，精神爽爽，故常備十靈丹，可保閤府家人口平安。

△十靈丹之功效 逢熱即退 逢痛即止

△十靈丹之榮譽 世人推重 政府褒揚

△十靈丹之保証 功宏效速 不碍心臟

靈芝 濟衆 水

○治時疫○止吐瀉 ○救急痧 ○愈萬病

靈芝藥廠發行 各處均有代售

小兒平安水

助消化 解奶癪 治肚痛

防急驚 祛臍風 致甜睡

律師陳不煩 受華成公司屈臣氏製藥廠 常年法律顧問 通告並代聲明 商標警告僞冒

華成公司屈臣氏藥廠製

本律師現受華成公司屈臣氏聘爲常年法律顧問因其一切利益當盡依法保障之責查屈臣氏字號出品各種良藥俱用龍麟伴塔牌商標業經分向中央政府註冊有案久承社會信賴關於在國境內行銷之藥品除原有商標外一律附加小形龍麟伴塔辨眞券招紙爲記以昭慎重別人如有僞造或仿造屈臣氏字號商標或明知僞造或仿造該號商標之貨物而販賣或意圖販賣陳列或自外國輸入者均屬觸犯刑章該廠定必依法訴究合代聲明警告如上

華成公司屈臣氏製藥地址廣州抗日東路七號二樓 本律師事務所文德路五十七號二樓 電話：一一四五二

華南總經理 華威西藥房 廣州市抗日東路七號 電話：一六六九八 電報：一六六九號

加貼此券冒效即究

TRADE MARK

經衛生局化驗註册立案 許可證衛字廣一○一號 本牌製品出口免稅 全國各埠洋藥房均有代售

[illegible]立人同來穗
[illegible]新的中港協定完成

【■■訊】廣州綏署宋主任昨（卅）午三時十分自港乘機，副總司令孫立人、穗區經濟財政督導霍寶樹同來，者有黃副主任鎮球、黎局長鐵漢等多人，查孫氏係偕同宋主任來穗視察第九訓練處工作。[illegible]均於下機後，即赴省府召開配糧及物價座談會。

[illegible]靈通人士告記者稱：目前需要[illegible]

宋主席由港返穗下機時攝 【李景開攝】

孫氏在港談話

【香港訊】全國陸軍訓練總司令孫立人將軍，昨晚深夜在香港寄寓接見記者時談稱：他這次來香港並不是應宋子文主席的召請。所有一切有關他與中港協定及廣東軍事、政治的傳說，孫將軍都一概否認。他說：數月以前他就有意到廣州來視察訓練部隊，但因爲有許多事滯留在京滬之間，所以遲遲不能成行，這次由台赴穗，是因爲飛機的關係才停留在香港，他不否認在香港曾與宋子文主席會晤過，但他說：這只是他們私人間的會晤，而且是到香港來才知道宋主席也在這裡」。

昨晚孫立人將軍的談話中，並沒有證實他要如外間屢次所傳出任廣東綏署主任的職務，即使他不來香港而在台灣，他也可能向宋子文主席建議有關廣東軍事的各種措施。但由於一訓練國防軍的重要並不小於局部地方的治安的維持，因此他目前不會有類似外間傳說的新職務放在他的身上。與孫將軍同時經港的，只有他的一位姪女和一位參謀，[illegible]

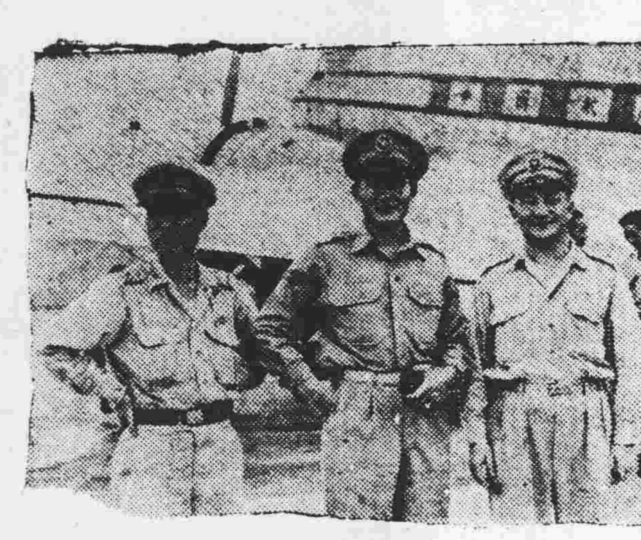

（中）孫立人（右）黃鎮球（左）鍾彬（李景開攝）

中正中學嚴厲執行部令
電燙女生不准註冊
新生明日起開始訓練

【中央社訊】省立黃埔中正中學，爲嚴厲執行教部命令，凡電燙女生，一律不准註冊。又該校高初中新生，經定九月一日起開始訓練，訓練科目擇已排定，並派二三年級優秀學生爲中小隊長，嚴格考核新生性行，違期不到校受訓者，將被取銷入學資格。

[illegible]於轄內執行職務，檢[illegible]

律師公會改訂酬金收費數額
增派代表赴京開會

【專訊】廣州市律師公會，昨（卅）午[illegible]所有業務上之規定[illegible]

[illegible]之運輸汽車之旁，與同前進，渠以危險萬分，上前勸止，詞該吳未不服，致生口角，繼而互毆，後始將共帶案云云。記者旋叩詢太平分局長，據稱：檢查單車無牌，係奉令執行取締，至[illegible]

中央撥大批物資 救濟粵沿海漁民
該項物資值一百二十五萬美元
另撥新漁船十艘充實救濟漁業

【專訊】據省府消息：省府日前派代表赴滬，向農林部洽商，請着速整理粵省漁業一案，經農林部表示同意，如下事項：[illegible]

勵志社等機構 留穗同人聯歡

【中央社訊】南京勵志社等五機關留穗同人，昨（卅）假愛羣十一樓設筵聯歡，參加者數十人，濟濟一堂，情況至爲熱烈，[illegible]適由南京來[illegible]

廣韶西綫公路 四五段路完成

【專訊】據悉：由廣州綏署主持興建之廣韶西線公路工程，已完成第四及第五段，[illegible]（將）

[illegible]該警用刑毆傷市民[illegible]

陶林英遺體 昨午大殮
到祭者千餘人 鄒秘書長主祭

【中央社訊】省府故秘書長陶林英遺體，昨（卅）日下午二時在東川路[illegible]

公共車票價 明起收金券

【本市訊】市公共汽車改金圓券爲單位，全票一角五分，半票一角，由九月一日起實行。

華清池開幕剪綵 情況熱烈

市公務員新待遇 支出龐大 現正計劃裁員

省堤工會結束完竣

廣九車明日起 改訂行車時刻
雙十節前可恢復戰前狀態

廣九路緝獲大批私梟

廣東民政與三民主義
華振中

錢商業公會請 政府扶植發展
今晚招待立法委員

稅警總隊 剿廣九路西區匪巢

省藝專 初試放榜 一日複試

開發狗牙洞煤礦 重列全部預算

緊急通報

慶祝記者節大會 明日上午舉行
是日全體會員休假一天 晚在荔灣花園開園遊會

港督否認赴平

【香港卅日中央社電】港督府頃否認聯合社北平訊所稱，港督葛量洪可望于本週內抵平作短期休假一說。

續收獎品

市商競選日趨熱烈 關方鄒鼎足而三
商人大團結日間可趨於實現
方人矩希望純正商人來主持

市總工會昨召開 工資改訂座談會

穗各報編輯 歡宴潘朝英

雲春霖接充 瓊團區司令

市府令各區公佈 徵集安家費數目

市府今再開會 核議物價

留穗立委致電政院 請飭市府重核物價

珠江水利局 局長易人 楊華日調省府

【專訊】珠江水利局長楊華日，奉調廣東省政府任職，遺缺經水利部遴調天津塘沽口工程處邢某接充。現楊局長仍在南京，日間即可返穗交代。（將）

清遠等縣實施 無證不准入境

【省新處訊】省府昨據清遠縣呈稱：該縣現已實施國民身份證之檢查，凡年滿十八歲人口，非持有國民身份證件者，一概不准入境。

方人矩否認 控訴朱克勤

【本市訊】朱克勤被控勒收疏河費一案，[illegible]

鷄頸坑截擊長途車 司機被毆後失踪

新聞局加強 對外報導
供給英文新報資料

粵水災緊急救委會 將擴大爲救濟會

華僑捐款 水災會續收

省黨部紀念週

民廳昨日召開 六縣治安會議

前晚東堤黃壽記飯店 歹徒報復發生血案
余漢清被刺傷多處店被搗毀

穗市點滴

郵代

台灣航業公司

台中輪

載重五千五百噸 時速十四浬

廣州—福州—基隆

九月一日清關 二日啓行

福州：承接客貨 基隆：不接客貨

總代理中國旅行社 貨運部太平南路十四號電話一六三五四 客運部長堤永安堂大廈電話一六四六三

慶祝金圓券發行

大廉價最後一天

三友實業社 廣州發行所 高第街